Legión de María

BOLETÍN INFORMATIVO DEL SENATUS DE BILBAO

MAYO 2011

¿Cuál es el primer deber del hombre? La respuesta es muy breve: ser uno mismo.

ALLOCUTIO

Por: Pili González, Presidenta del Senatus de Bilbao.

EL ÚLTIMO TESTAMENTO

Cuando en nuestras vidas recordamos a los que nos precedieron y a los que amamos, especialmente a nuestros padres, familiares cercanos o amigos que dejaron en nosotros huella perenne, frecuentemente evocamos aquellas costumbres, palabras, gestos, actitudes y experiencias que compartimos con ellos. Si en algún momento determinado de nuestros encuentros en vida nos han manifestado cuál era su última voluntad, ponemos todo nuestro empeño en que ésta se cumpla y procuramos seguirla fielmente.

Pues bien, el mandato evangélico es: *"Id y predicad el evangelio a toda criatura".* Somos conscientes de la dificultad que entraña hoy en día cumplir este mandato, pero no por ello hemos de dejar de hacerlo. Todo cristiano se encuentra obligado a dar testimonio de su fe y a difundirla por todo el mundo y esta obligación compete en igual medida -aunque con distintas responsabilidades y competencias- a presbíteros y laicos pues todos somos bautizados. Por el bautismo nos incorporamos a Cristo resucitado y él es el fundamento de esta misión. Misión que, además de una obligación, es una profunda alegría derivada de la participación en el proyecto de Dios en la historia. La misión de todos consiste en ser "testigos de la esperanza" y contribuir a la "consagración del mundo".

La evangelización hoy debemos realizarla en un mundo donde las formas de vida, aspiraciones y valores que se nos ofrecen como modelos a seguir chocan cada vez de forma más abierta con la religión y la moral católicas y donde la presencia de esta religión en la vida social, especialmente entre los jóvenes, resulta decreciente y alarmante. Hay un empeño claro de excluir lo religioso del espacio público, para lo que no se escatiman esfuerzos a todo nivel - político, medios de comunicación e incluso intolerancia y críticas poco justificadas. Pero también hay espacios para la esperanza, pues muchas veces es más negativo lo que aparece en la radio, la prensa o la TV. que las aspiraciones íntimas de cada persona. Es en este mundo tan convulso y, a la vez, esperanzador donde hemos de dar nuestro testimonio de palabra y obra, no ciñéndonos únicamente a predicar una simple moral, sino una forma de vida religiosa y un mensaje de salvación.

Por otra parte, nadie puede convertir a los demás sin previamente haberse convertido en su propia raíz personal. Y esto nos lleva inevitablemente a la pregunta por la esencia del ser cristiano. Es cristiano quien acepta la verdad de lo que Jesús proclamó: "Yo soy el camino, la verdad y la vida". Es decir, quien es discípulo de Cristo. Si el cristiano no ha sido transformado por el encuentro con Cristo, es imposible un apostolado auténtico. Sólo quien ha conocido a Jesucristo y ha sido transformado por ese encuentro puede dar razón de la esperanza cristiana. Desde esa convicción, no nos dejaremos arrastrar por complejos y respetos humanos que nos paralizan tantas veces la acción.

Estamos en tiempo de cuaresma, tiempo de mirada hacia nuestro interior que nos conduce a una renovación de nuestra vida y actitudes. Que éstas sean para mejorar nuestra vida de compromiso cristiano y hacernos apóstoles dóciles al mensaje de Cristo y dedicados a dar testimonio de nuestro ser.

Pese a todas las dificultades, tenemos el aliento de la presencia de María y del Espíritu que nunca nos faltan. Por ello creo que existen motivos para contemplar el futuro con alegría, esperanza y serenidad. Todo se consigue por medio de la fe cuando se realiza a través del amor.

NUESTROS CONSEJOS INFORMAN

CURIA "ESTELA MARIS" de ALGORTA

Formada por: 2 Praesidia que forman la Curia, 18 miembros activos, 4 pretorianos, 4 auxiliares y varios adjutores en 2 comunidades religiosas.

Situación:

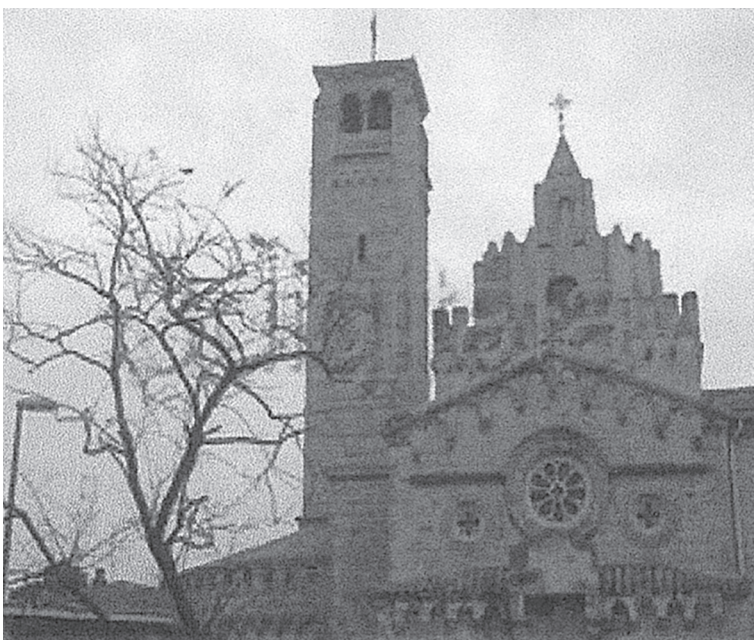

Espiritual: Asisten diariamente a la Eucaristía. La Lectura espiritual se hace del Manual y los puntos de estudio de la Lectura espiritual. Las Allocutio se hacen del Evangelio y fiestas litúrgicas.

Legionaria: Es buena la asistencia a las juntas y las faltas son siempre justificadas. Falta de cubrir el puesto de Secretario. Celebran todas las fiestas legionaria y aprovechan la ocasión para hacer difusión. También celebran los aniversarios con una Eucaristía por Alfonso Lambe, Edel Quinn y Frank Duff.

Apostólico: Los trabajos son visitas a personas que viven solas. Residencias que tienen en su entorno. Getxo, Leioa, San Esteban, Domingo Iturrate y Monte Abril, rezan con ellos y les llevan revistas. Mantienen con ellas relaciones casi familiares. Hay legionarios que realizan varios trabajos a la semana.

Eclesial: En las parroquias mantienen buenas relaciones. Colaboran con la litúrgia, rezan el Rosario, y cuentan con ellas cuando necesitan su ayuda.

Difusión: Hacen difusión de persona a persona, dejando propaganda en las Parroquias.

Proyectos: Aumentar el número de miembros y cubrir el cargo de Secretaria.

Concilium Legionis Mariae

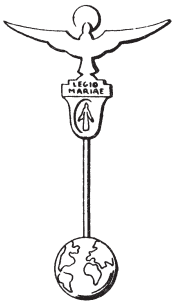

De Montfort House, Morning Star Avenue,
International Centre o/ the Legion o/ Mary
Brunswick Street, Dublin 7, Ireland.
Website: www.legionofmary.ie
e-mail: concilium@legion-of-mary.ie
Telephones: (353-1) 8723153 872 5093
Fax:: (353-1) 872 6386

19 de Diciembre de 2010.

Queridos legionarios:

Como postulador, estoy escribiendo a los legionarios de todo el mundo en lo concerniente a la causa de beatificación de nuestro fundador, el Siervo de Dios Frank Duff. Primero de todo, deseo agradecerles a todos, por todo lo que ustedes han hecho para ayudar a la Causa y por lo que van a seguir haciendo.

La Causa fue formalmente introducida por el cardenal Desmond Conell en 1996 y consiste de varias partes. La primera parte fue la enorme tarea de recoger los escritos de Frank Duff: sus libros, artículos y cartas (totalizando más de 33.000), sus grabaciones, libros escritos sobre El y de hecho cualquier material que podría ser prueba significante en una evaluación de su vida y su santidad. Esta parte de la causa ya fue completada.

La segunda parte concierne al tribunal, el cual consiste de entrevistas a testigos bajo juramento sobre la vida y virtudes y alguna posible falta de nuestro fundador. El tribunal es revisado por los representantes del cardenal Conell, el promotor de Justicia y dos secretarios. Este se llevó a cabo hace varios meses y fue en gran parte completada.

La tercera parte concierne a la evaluación teológica de los trabajos publicados de nuestro fundador y esto ha sido hecho por dos distinguidos teólogos. La cuarta parte concierne el trabajo de la Comisión Histórica. Esto está todavía siendo realizado y presentado al Delegado Episcopal.

Necesitamos sus oraciones como ayuda para dar a esta parte vital del proceso una satisfactoria conclusión lo más pronto posible.

Junto a todo el trabajo anterior continuamos registrando todos los favores, grandes y pequeños, los cuales hayan sido concedidos por la intercesión de nuestro fundador.

Una vez que todos los pasos hayan sido concluidos, todo el material es entregado al Arzobispo de Dublín. Si el juez comprueba que todo está en orden, El remitirá los documentos relevantes a Roma para la siguiente fase del proceso.

El integrante de todo es la promoción de la Causa por los legionarios de todo el mundo. Esto consiste de hacer a Frank Duff más conocido, tanto dentro como fuera de la Legión: Sumado a esto, necesitamos continuar rezando a nuestro fundador por favores y especialmente por milagros. El punto central de mi carta a ustedes, queridos legionarios, es estimularlos a mantenerse en oración por la Causa. Gracias a

los muchos legionarios quienes ya tradujeron la oración de la estampa a los idiomas propios y dialectos. Por favor continúen distribuyendo ésta a los legionarios y público en general, creyendo que nuestro fundador mirará nuestras necesidades.

Una de las primeras preguntas que serán hechas en Roma, es: ¿hay algún pedido para su beatificación? ¿Quién los pide? Seguramente por lo menos la cantidad estimada de miembros, 10.000.000 (entre miembros activos y auxiliares), ¿será demasiado para esto? Está en nuestras manos mostrar en la práctica nuestro deseo de tener a nuestro fundador beatificado.

El Cardenal John Henry Newman, una influencia importante de Frank Duff, y citado muy frecuentemente en el manual fue beatificado recientemente. Su ceremonia de beatificación fue de gran impacto en cada uno de quienes estuvieron presentes y continúa por tener un gran impacto en toda la Iglesia. Esto debería servirnos de estímulo para trabajar duro y hacer a Frank Duff más conocido. Si en cada país, donde la legión está presente, trabajamos en promocionar la causa, El sería un recurso de grandes bendiciones y estímulo para mucha gente. Su espíritu y el espíritu de María serían un gran regalo a cualquier persona o grupo o iglesia local y de hecho a toda una Nación.

Es importante siempre recordar que no estamos interesadós simplemente en mostrar que Frank Duff fue un gran hombre, pero rezamos que si es voluntad de Dios, sea declarado santo. Nosotros tratamos de sacar a la luz en beneficio de la Legión de María, pero principalmente de toda la Iglesia, su heroica práctica de las virtudes teológicas y morales, el regalo y frutos del santo Espíritu en su vida y la inspiración y ejemplo de dinamismo y fuego de su vida interior. Necesitamos saber no solamente la cronología exterior de su vida y sus muchos archivos sino también más de la historia de su alma. Su vida ilustra el llamado a la santidad de todos los laicos de la Iglesia y los límites y posibilidades del apostolado laico.

La promoción es uno de los aspectos más importantes de la Causa. Esto incumbe de forma espacial a cada legionario. Es una forma real de participar en el proceso de la causa. Una vez más gracias por la contribución que están haciendo.

Le rezamos a María, quien es Madre y fundadora real de la legión, para que nos ayude en todos los esfuerzos por la Causa.

Los saludo con gratitud in Corde Marie.

Bede McGregor O.P - Postulador de la Causa.

Por favor dar aviso de todos los favores recibidos por la intercesión de Frank Duff a:

Concilium Legionis Mariae,
Morning Star Avenue,
Brunswick Street,
Dublin 7, Ireland.

Por favor hacer copias y circular por los praesidia.

Fr. Bede McGregor OP

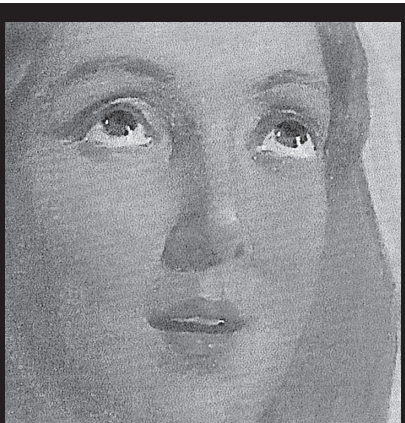

DECÁLOGO "MARIANO" PARA EL MES DE MAYO

1. Di que "sí" en las cuestiones donde veas clara una llamada a tu servicio y generosidad. "Quien siembra tacañamente, tacañamente recogerá". El "sí" de María se prolonga y se hace real, allá donde hay gente de bien que sabe responder afirmativamente a las causas nobles.
2. Ponte en camino, como María. No te quedes cerrado y conforme con tus dificultades. Es bueno saber que, no muy lejos, siempre hay alguien que espera tu llegada.
3. Fíate de Dios. No te dejes arrastrar por la crítica ambiental sobre la iglesia. María vivió de espaldas a toda murmuración. Fue fiel al Señor.
4. Allá donde estés (reuniones, convocatorias, trabajo, colegio, etc.) procura ser reflexivo. Medita, como María, las decisiones que vayas a tomar. En los temas, especialmente delicados, tómate tu tiempo. Es bueno hablarlo con Dios.
5. Si ves que, en donde te desenvuelves, falta el vino de la alegría, del optimismo o de la ilusión, procura -como María- poner tu grano de arena para que, en medio de la insipidez, ayudes a recuperar el sentido de la fiesta.
6. Trata, como María, con delicadeza a los que te rodean. Sé respetuoso. Uno recoge aquello que siembra.
7. No te parezca un imposible el ser cristiano. No lo escondas en tus ambientes. A María, al principio, también le resultaba difícil entender los planes de Dios.
8. Como María, en las Bodas de Caná, haz lo posible para que –en situaciones de inquietud– todo pueda volver a la normalidad. A veces, una palabra a tiempo, vale más que cien mil fuera de lugar.
9. Si sabes de alguna persona que sufre, no lo dudes, acércate a ella. María no lo dudó ni un solo instante: Jesús subió a la cruz pero, Ella, estuvo a los pies del madero.
10. Cuando sientas que, la fama de alguien está en peligro, escapa de esas situaciones y no las alimentes. María, con José, supo marchar hacia Egipto antes de que la maldad se adueñara de un Niño inocente.

PARA TODOS LOS CONSEJOS

Area Senatus de Bilbao

Se pide a todos los Consejos que nos envíen al piso de Bilbao c/ Sombrerería, 12- 1º izda - 48005 BILBAO temas para tratar en el próximo Encuentro Bienal de Oficiales de Consejo en Burgos.

LEMAS DE VIDA DE EDEL QUINN

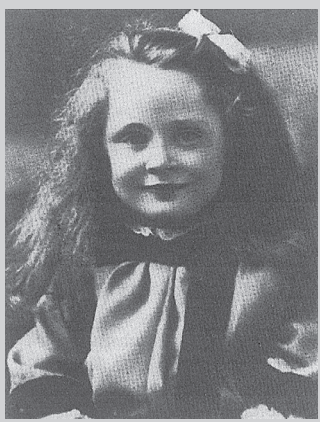

• Nuestra Señora, morada de la Trinidad.
• El Inmaculado Corazón de María es el símbolo del amor de Dios.
• María, nuestra Madre este título es más significativo que el de nuestra Señora. Suplicar la gracia de apreciar que María es nuestra Madre.
• María es Madre de la vida de nuestras almas. Volverse hacia Ella en todas las circunstancias para aprender a amar a Jesús, a servir al Padre, a adoptar una actitud de niño pequeño. Confianza total, sin ninguna duda y con una amorosa ternura manifestada hasta en los detalles más insignificantes.
• Nadie mejor que nuestra Señora, a quien pertenecemos, sabe lo que nos conviene. Pedirle que la voluntad de Dios se cumpla en nosotros. Almas pecadoras, almas queridas que no se hallan en estado de gracia, almas de legionarios que sirvieron a María y se descarriaron. Roguemos a María en favor suyo para que interceda cerca de su Hijo. Seguramente su voluntad es que vuelvan: por tanto, el abogar por ellas no es una falta de sumisión a la voluntad de Dios, sino un deber.
Pedid, y se os dará…
María, nuestra Madre, no puede ser rechazada.
• Con respecto a María, adoptar la actitud de un niño hacía su madre. ¡Confianza total!
• Puesto que Dios nos dio a su Hijo por Ella, ir a El por Ella.
• Como Jesús, con El, amar a María.
• Acordémonos frecuentemente de las palabras de Cristo: "Hijo, he ahí a tu madre". Como lo sugiere el Manual, roguemos para que la eficacia total puesta por Cristo en estas palabras se desarrolle plenamente en nosotros.
• Hacer que María nos ame, porque somos la herencia de Cristo.
• Dejemos a nuestra Señora hacer su obra.

Se han unido al Padre

BILBAO

• Jovita Calleja, miembro activo del praesidum "Madre Inmaculada".

BASAURI

• Nati Zarzuelo, que fue miembro activo del praesidium "Ntra. Sra. de las Nieves".

Jornada Mundial de la Juventud Madrid 2011

16-21 DE AGOSTO

ARRAIGADOS Y EDIFICADOS EN CRISTO, FIRMES EN LA FE (SAN PABLO)

Bienvenida a las personas con discapacidad

Queridos jóvenes:

Uno de los objetivos que se ha fijado la XXVI Jornada Mundial de la Juventud - Madrid 2011 es servir a las necesidades de los jóvenes con discapacidad. Por ello, queremos garantizar la participación y el protagonismo de las personas con discapacidad. Tu presencia es importante para nosotros, pues consideramos que un encuentro como las JMJ - Madrid 2011 es una oportunidad eclesial para poner en práctica realidades concretas de participación, de autonomía y de asistencia a todos los jóvenes con discapacidad.

El lema de las XXVI JMJ - Madrid 2011 es "Arraigados y edificados en Cristo. Firmes en la fe" (Col. 2, 7). Desde nuestra fe compartida, el Equipo de Discapacidad de las JMJ - Madrid 2011 está trabajando por la participación frente a la exclusión, la autodeterminación frente a la determinación ajena, la autonomía frente a la dependencia y la asistencia frente a la ayuda a personas "necesitadas" como valores esenciales en la promoción humana y religiosa de los jóvenes con discapacidad. En vuestro vivir, bailar, caminar, reír, sufrir y rezar junto a todos los jóvenes se manifiesta la firmeza de vuestra fe en Cristo. La peregrinación a las JMJ - Madrid 2011 os ofrece esta comunión. Sólo así fortaleceremos nuestra fe en Cristo Jesús.

En este sentido, el Equipo de Discapacidad de la XXVI Jornada Mundial de la Juventud os invita a que viváis esta gran cita con jóvenes de todo el mundo en Madrid (España), del 16 al 21 de agosto. Recordando las palabras de Juan Pablo II, "la Iglesia tiene mucho para transmitir a los jóvenes, así como los jóvenes tienen mucho que transmitir a la Iglesia". Por eso, nuestra invitación es a que os encontréis con Cristo, os conozcáis unos a otros, que aprendáis cosas nuevas y que sintáis la Iglesia como una gran comunidad, como vuestra familia. Que sintáis la Iglesia como vuestra casa. Una gran casa donde todos tenemos cabida, sin ningún tipo de distinción.

Por ello, estamos desarrollando una serie de planes para vuestra acogida, organizando con la mayor precisión posible, entre otras cuestiones, lo relativo al alojamiento, el transporte y la comida de las personas con discapacidades y también para estimar, por ejemplo, cuántos intérpretes de lenguaje de signos se necesitarán. Y teniendo en cuenta las necesidades funcionales de las personas con discapacidad. ¡El mundo entero se reúne en Madrid! Fiesta, oración, celebración, encuentro, música, etc. son actividades que nos permiten conocer, desde una misma fe en Cristo Jesús, a jóvenes de todas las partes del mundo, sus valores, cómo viven y piensan. ¡La Jornada Mundial de la Juventud es más que un día!. ¡Os esperamos con los brazos abiertos!

Equipo Discapacidad - JMJ Madrid 2011

SENATUS DE BILBAO

Alava, Asturias, Burgos, Cantabria, Guipuzcoa, Jaca, León, Navarra, La Rioja, Soria, Vizcaya.

Legión de María - Sombrerería, 12-1º izqda.- 48005 BILBAO

Tel. 94 415 30 26 - Legionbi@yahoo.es