LEGIÓN DE MARÍA

BOLETÍN INFORMATIVO | DEL SENATUS DE BILBAO

marzo 2013

En la fe no hay espacio para la desesperación

AÑO DE LA FE 2012 2013

en CUARESMA y SEMANA SANTA

DIOS DE DIOS
LUZ DE LUZ

Conversión, interiorización, fortalecimiento de la confianza en Dios y en los demás

ALLOCUTIO

Por: D. Agustín Guerrero, Director Espiritual del Senatus de Bilbao

PENSAMIENTO: "cada legionario debería, a ser posible, hacer un retiro en régimen de internado una vez al año". (Manual cap. XXXIII, 13, a pag. 240)

Es importante lo que aconseja el Manual y afirmaría que es imprescindible hacer un retiro en régimen de internado para, de esa forma, alejarse de los "ruidos" externos e internos, que muchas veces hacen que nuestra labor no sea efectiva.

Cada tiempo prudencial debemos despojarnos de las "cargas" que llevamos a cuestas, que nos entorpecen y nos hacen pesado nuestro caminar, razón por la cual debemos hacer un alto en el camino para renovar fuerzas, tanto en lo físico como en lo espiritual, para seguir en la lucha por un bien mejor en favor de los demás.

Así lo hizo en su momento Jesús de Nazareth cuando iba a empezar su misión o después de un arduo trabajo. Se aparta de la multitud, para meditar y estar en oración personal con su Padre. Cuando estamos en un retiro o en un momento largo de recogimiento debemos dejar todas las cosas que nos puedan desconcentrar en esos momentos de meditación, así solamente viviremos y aprovecharemos al máximo todo lo que experimentamos y aprendemos en el retiro.

Solo así podemos llenarnos de esa gracia divina y podemos proyectarnos con ese espíritu renovado en nuestra misión, como es característica de los legionarios de la Virgen Maria. Así lo hicieron todos aquellos primeros legionarios, se prepararon, sembraron mucho y cosecharon a la vez y hasta hoy seguimos prolongando esa labor de aquellos primeros, con fe; esperanza y dedicación, como tiene y debe de ser.

No nos detengamos hasta culminar nuestras labores, esas que cada uno nos habíamos comprometido libre y voluntariamente en la Legión. Seamos fieles y consecuentes con lo que nos dice el Manual para encausar bien nuestra misión.

Se nos recomienda en este capítulo hacer un buen retiro espiritual, porque todos necesitamos de algo para fortalecernos cuando nos sentimos agotados en cualquier camino de nuestra misión. Un atleta, por ejemplo, necesita de mucha práctica y dedicación antes de una competición. Después de ella no termina ahí, sino que sigue en continua preparación para la siguiente y la siguiente...

Todos los que estamos en una obra apostólica necesitamos un tiempo de oración, de meditación, de recogimiento, un "descanso" en un lugar apartado, tranquilo, desde donde saldremos con un espíritu fortalecido y renovado para seguir trabajando con más ahínco, de lo contrario todo lo que hacemos se transforma poco a poco en una "carga", un peso que cada vez será menos llevadero y fácilmente nos hará renunciar o abandonar nuestra labor evangelizadora.

Claramente para ello el manual nos dice que para cumplir bien nuestro trabajo apostólico debemos de estar siempre en **oración**, orar a tiempo y a destiempo -Jesús lo hacía con frecuencia-, y hacerlo en forma personal y comunitaria.

Aprovechemos los momentos de gracia que nos ofrece Jesús en los Sacramentos, especialmente la Eucaristía y la Reconciliación, estas son fuentes de donde una y otra vez nos nutrimos de las fuerzas necesarias para no desfallecer en el trayecto de nuestras tareas y cumplir al ciento por ciento nuestra misión.

CURIA
"Nuestra Señora del Rosario" de SANTANDER

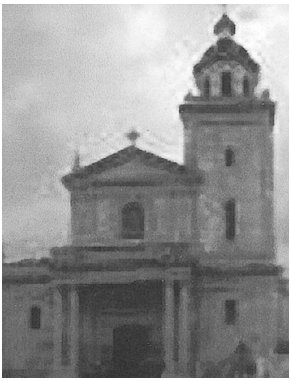
Santander

Formado por: Curia Comitium con 10 Praesidia, 76 miembros activos, 39 pretorianos, 251 auxiliares y 181 adjutores. **Curia Madre de la Iglesia**, con 5 praesidia, 37 miembros activos, 7 pretorianos y 17 auxiliares adjutores.

Situación:
Espiritual: La mayoría de los socios asisten a misa diariamente y con frecuencia participan en los Sacramentos de Reconciliación. Asisten a las celebraciones litúrgicas de la Legión, parroquiales o Diocesanas. Asisten a los cursos de la lectura Creyente del Evangelio en las parroquias. Las lecturas espirituales se hacen del Manual. Están sin Director Espiritual pero pronto podrán contar con uno nuevo Don Fernando Quevedo, conocido por la Legión.

Legionario: Han celebrado todas las fiestas legionarias y los aniversarios de Frank Duff, Alfonso Lambe y Edel Mary Quinn y el 24 de febrero por Pacita Santos.

Celebraron el ACIES en la Parroquia de las P.P. Franciscanos por estar establecido el segundo Praesidium que refundo en Santander y celebraba su cincuenta Aniversario.

En Octubre organizó el Comitium un acto de oración en la Casa de la Iglesia para pedir por el apostolado legionario.

Apostólico: Los trabajos que realizan son de atención física y espiritual a personas solas o enfermas en residencias, hospitales o domicilios particulares. En varias Iglesias dan Catequesis de primera Comunión y Postcomunión. Varias hermanas colaboran en Cáritas trabajando en distintos proyectos. Cuatro hermanas son voluntarias del Hospital Santa Clotilde, donde trabajan y ayudan a las personas hospitalizadas. Cuatro hermanas colaboran ayudando a las religiosas en la portería de la Casa de la iglesia.

Difusión: Mantienen contacto con Torrelavega, Santoña a pesar de muchas dificultades. Han entregado difusión en el Colegio de las Hijas del Corazón de Jesús, con idea de juveniles. El equipo de Difusión está dispuesto para hacer cualquier trabajo.

Eclesial: En marzo hubo una oración Cuaresmal y todos los miércoles en varias parroquias de la Unidad Parroquial. También tuvieron una reunión en la Casa de la Iglesia convocados todos los movimientos de la Diócesis y un retiro Cuaresmal.

Asistieron a distintos actos religiosos organizados por la Diócesis. Casi todos los praesidia están representados en los Consejos Parroquiales

Proyectos: Ejercicios Espirituales internos en Pedreña. Estación Cuaresmal un domingo dentro de la Cuaresma. Llevar a cabo en Curia y Comitium las conclusiones aprobadas en la reunión Bienal del Senatus de Bilbao.

¡CUIDA DE NUESTRA FE, MARIA!

(En el Año Santo de La Fe)

Transcurre la vida, Señor, y porque precisamente se escapa sin remedio
sentimos la necesidad de agarrarnos a Alguien permanente,
a Alguien que nunca muera
a Alguien que nos espere
a Alguien que nos ayude
Brinca a nuestro encuentro,Señor, un nuevo año
Un desconocido año no exento de dificultades y de éxitos
Por ello mismo, Señor, por tantos interrogantes que nos acechan:
sembramos en las manos de tu Madre
nuestros deseos e inquietudes
nuestra lucidez y nuestra entrega
nuestros pasos y nuestros esfuerzos
Que en este Año de la Fe, en el mundo,
pueda brillar de una vez para siempre,
la paz que vence a la guerra
el amor que se impone al odio
la esperanza que aplasta al derrotismo
la fe que, por Jesús, nos aporta seguridad y apoyo en el caminar
Sí; Santa María, Madre de Dios y Madre nuestra
Mendigamos de tus cuidados para no morir
Recurrimos a tu mano para no sucumbir
Buscamos tu mirada para ver bien
Hambreamos tu pensamiento
para pensar correctamente
Admiramos tu belleza .
porque somos conscientes de que, por poco o nada,
vamos perdiendo la belleza que nos imprimió el Bautismo de nuestra fe
Sí; Santa María, Madre de Dios y Madre nuestra
consagramos este año 2013 a tu persona.
Eres pórtico de estos 365 días; recórrelos junto a nosotros
Eres dintel de estos 12 meses del Año de la Fe;
ayúdanos a ser cristianos fuertes y vigorosos
Eres huella permanente en nuestra vida;
cuida de nuestra fe y de nuestros desvelos
Eres estrella que se enciende en la primera noche del nuevo año;
ilumina las sombras y las oscuridades que se abran en la azotea de nuestra felicidad
A Ti, Virgen Santa, Madre y Virgen
consagramos todos y cada uno de los próximos días, cada uno de los inmediatos meses
A Ti, Santa María, Madre de Dios,
elevamos nuestra oración más sincera y nuestra plegaria más confiada
para que, Tú, como Madre que nos conoce y quiere
nos cuides y, un día, ruegues por nosotros ante Dios
al cual esperamos y deseamos abrazar en el cielo.
Amén

Javier Leoz

EL ACIES:
una consagración que entraña fortaleza

- **Dar la cara a nuestros miedos.**

  "No temas, María" ... Estas palabras marcan para siempre la vida de María y su actitud. Su primera reacción ante lo desconocido de la propuesta del Ángel, ante los riesgos, ante la Palabra de Dios que invita, ante la aventura sin "seguridades", es el miedo y el temor.
  A nosotros, legionarios, puede sucedernos lo mismo. No nos resulta fácil cambiar de planes, firmar un cheque en blanco o confiar en algo que no palpamos. Vivimos con miedo para entregarnos un poco más y especialmente nos retraemos, tenemos miedo a unas exigencias mayores.
  Lo primero que nos grita el ACIES por boca de María es: ¡No tengas miedo!.

- **"Consagración", en María significa ponerse a la total disposición de Dios superando los miedos. Dar la cara a nuestros miedos.**

  Toda la vida de María estuvo rodeado de conflictos. El anuncio del Ángel le hace variar sus pensamientos y asumir lo que se le pide. El embarazo sin conocer varón significa para Ella enfrentar la crítica y la desconfianza. El nacimiento en Belén le hace sentir el rechazo y la pobreza. La visita de los pastores le hace vivir a estos hombres considerados no creyentes. La huida hacia Egipto le hace vivir la inseguridad y el desarraigo de su tierra.
  La pérdida del Niño en el templo, le llena de angustia y no logra comprender la actitud de su Hijo. La persecución implacable de la Pasión... Cada, paso de María, cada hecho, requiere su respuesta, su firmeza a la consagración hecha, una renovación de su decisión valiente. María no vive tranquila, pero vive en paz. Es la mujer fuerte, valerosa, que no se doblega, no se derrota, no hace escenas, no echa los trastos. Los problemas no la destruyen, ni la paralizan. María es Maestra de fortaleza. Permanece fiel a su consagración.

- **"Consagración", en el legionario, significa ponerse a la total disposición de María, superando los miedos.**

  Esta es la característica de la Legión de María: la consagración a María como la mejor manera de hacerse fuerte en la tarea de la evangelización de Jesús, aunque todo parezca difícil, aunque la derrota y el fracaso aparezcan como evidentes. Gozar de la vida legionaria es transpasar los complejos.
  Nuestra vida legionaria está salpicada de exigencias, de riesgos, de temores, de dificultades... Pretender huir de ellos es una evasión. Dormirnos ante el compromiso de nuestra consagración es arrancarnos de los problemas sin dar solución, María nos enseña y nos ayuda, como nadie a ser fieles a nuestras opciones legionarias. María nos apoya a ser fuertes, nos estimula a tener valor, a estar en pie, a no derrotarnos, a encontrar la resurrección después de atravesar nuestras muertes diarias...

- **Una oración extraordinaria desde ahora, debe preparar nuestra consagración.**

  María, valiente y valerosa, Virgen de los momentos difíciles, de las situaciones oscuras, enséñanos a vivir todas las exigencias de nuestra consagración personal y colectiva del ACIES.
  Enséñanos a vivir legionariamente sin miedos. Enséñanos a enfrentar con valor el drama de nuestras vidas. Danos fuerza en la debilidad. Danos impulso en la fatiga. ¡Madre!, que seamos unos legionarios que mantiene su palabra dada en la **CONSAGRACIÓN DEL ACIES.**

† D. Jesús Garay

EMBELLÉCENOS, SEÑOR, CON TU PASIÓN

Que el hombre, errante y sin rumbo, sólo sabe vivir si es para disfrutar.
Que, la pasión del hombre de hoy, no se clava en cruz que se eleva hacia el cielo.
Que, los sufrimientos del hombre de hoy, no siempre son ofrecidos, al igual que los tuyos, por causas nobles, santas y eternas.

EMBELLÉCENOS, SEÑOR, CON TU MUERTE

Porque, los caminos que elegimos, se convierten en vías dolorosas de a ninguna parte.
Porque decimos vivir bien, y morimos mal poseerlo todo y carecer de lo esencial, aparentarlo todo y saber que, en el fondo, estamos desnudos y sin nada.

EMBELLÉCENOS, SEÑOR, CON TU SANGRE

Sangre que sea manantial de Vida Eterna.
Sangre que, al juntarse con la nuestra, la convierta en rio de gracia y de amor de ternura y de sacrificio, de perdón y de paz.
¡Necesitamos tanto tu sangre derramada, Señor!

EMBELLÉCENOS, SEÑOR, EN TU CRUZ

En ese madero donde, las pocas palabras, nos elevan y nos hacen sentirnos más tuyos.
En esas traviesas donde, el amor sin límites, es sacrificado, traicionado pero más Divino que nunca.
En ese mástil que, disparándose hacia el cielo, nos indica el camino final de las buenas obras, el premio merecido a todo combate por Dios, la aureola que se impone a la perseverancia cristiana, el abrazo del Creador a todo el que cumple su voluntad antes que la propia

EMBELLÉCENOS, SEÑOR, CON TU SILENCIO

Habla Tú, Señor, y muéstranos la luz de tu rostro.
Habla Tú, Señor, e indícanos el camino del amor.
Habla Tú, Señor, y no tengas en cuenta nuestros pecados.
Habla Tú, Señor, y ten misericordia de nosotros.
Habla Tú, Señor, y como al buen ladrón deja que, ahora más que nunca, no nos olvides al dejar este mundo desagradecido.

Amén

SAN SEBASTIAN: Praesidium "Inmaculado Corazón de María". De la parroquia del mismo nombre, son tres miembros activos, dos de ellos son pretorianos y 12 auxiliares. Los trabajos que realizan son en residencias y hospitales. A personas mayores les sacan a pasear, por estar impedidas o no pueden andar y centro día. Acompañan a los enfermos a Lourdes y peregrinación a Fátima. Acuden a retiros espirituales, Cursillos de Cristiandad. Colaboran en la parroquia en las lecturas de las misas y asistencia a las reuniones parroquiales. Proyecto trabajar en la difusión para conseguir nuevos miembros. Praesidium "Ntra. Sra. del Coro". Esta formado por cinco miembros activos y 12 auxiliares. Participan en los actos que se celebran en la parroquia, dos miembros rezan el Rosario. Visitan a ancianos en residencias, a enfermos en sus domicilios y en los hospitales. Como proyecto intentar hacer difusión ante una ocasión oportuna.

BASAURI: Se ha realizado la 3° Biblioteca Ambulante, en la parroquia del Buen Pastor de Pozokoetxe, la venta de libros fue escasa y una persona ha asistido a la junta de un praesidium.

Cosas para recordar... de nuestra corresponsal con el Senatus de Bilbao Joan Barry

✓ La única obligación que tiene el legionario es el rezo diario de la Catena.

✓ Debemos promover el grado Pretoriano y el rezo del oficio Divino. Algunos legionarios parece que tienen casi miedo de dar este paso y así no pueden ser miembros pretorianos (aunque son de Misa diaria). Algunos consejos trataron este problema por medio de rezar el oficio cuando tienen un Congreso o retiro Espiritual, o después de haber hecho el trabajo legionario. También hubo sugerencias de rezarlo antes o después de la Misa diaria en la Iglesia.

✓ Parece que, de los informes presentados se deduce, que algunos legionarios no están haciendo un trabajo sólido.

✓ Referente al trabajo por Internet o Facebook, el contacto personal es la manera principal de hacer el trabajo legionario, según el Hno. Duff, y que el apostolado sea hecho de dos en dos, dado por el Presidente del praesidium en la junta del praesidium

✓ El papel del vicepresidente. Su cargo no está bien valorado y es un cargo muy importante. Debe tener mucho cuidado en enseñar a los miembros (sin hacer presión sobre ellos) y llevarlos a un grado espiritual más alto. Si un legionario no está asistiendo regularmente a su junta el Vicepresidente debe hablar con él personalmente, y mantener el contacto incluso por correspondencia.

✓ La Verdadera Devoción a la Virgen. ¿Tiene tu Consejo el libro de S. Luis Mª de Monfort? Esta devoción tiene mucho enlace con la Promesa Legionaria.

✓ Elecciones: Hay que prepararlas mucho antes de la fecha de la elección. Hasta meses antes, si es posible ¿El candidato es un buen legionario? ¿Asiste regularmente a su junta semanal? ¿Hace un trabajo sólido dado por el Presidente en la junta? Al llegar al fin de los tres o seis años, es muy importante y una gran ayuda si los oficiales, terminando su trienio, ayudan al candidato nuevo; siendo que la experiencia que ha ganado en el cargo es inestimable y la debe compartir. En efecto es utilizando el sistema de• maestro y aprendiz.

✓ Consejos legionarios, composición: Un Senatus debe tener, idealmente, once o doce buenos praesidja afiliados. Debe ser bien fuerte, con mucho terreno para extensión en su territorio. Cada Curia debe conocer bien su región y preparar proyectos de extensión y conocer las parroquias donde todavía no existe la Legión.

Se han unido al Padre

LEÓN

• Salvador Pardo, hermano de Rosario, Vicepresidenta del praesidium "Reina de los Ángeles".

• Manuel Barrio, hermano de Josefina, Presidenta del praesidium "Reina de los Ángeles".

SANTANDER

• Antonio Martínez, hermano de Esther, miembro activo del praesidium "Ntra. Sra. de la Asunción" de Astillero.

• Engracia González, tesorera del praesidium "María Reina de los Corazones" de los P.P. Franciscanos.

¡Si no queda más remedio, Señor...!

ORACIÓN PARA OLVIDAR

Cuando salían, encontraron a un hombre de Cirene
llamado Simón, y le obligaron a llevar la cruz de Jesús.

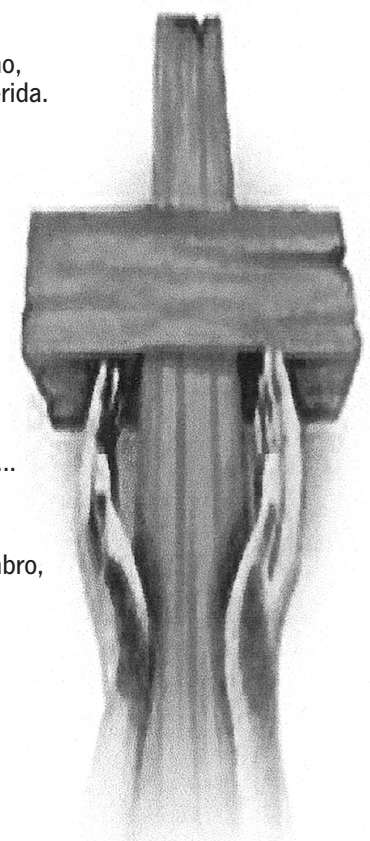

Señor, Tú me conoces y sabes de mi vida;
sabes que suelo cubrir "el expediente de persona de bien",
sabes que suelo fichar y no "hacer novillos" en mi vida de cristiano,
sabes que el cumplimiento (cumplo y miento) es mi palabra preferida.

En mi hogar ayudo en las tareas domésticas;
pongo la mesa, hago la cama, paso la aspiradora,
incluso, a veces, bajo al súper a hacer la compra ...
¡No me queda más remedio! ¡El fin de semana está en juego!

En el colegio asisto a todas y a cada una de las clases;
en el grupo paso desapercibido como uno más,
ah, y los profesores no me suelen llamar la atención ...
¡No me queda más remedio! ¡No quiero bronca en casa!

En el barrio soy un vecino más;
saludo cuando bajo o subo en el ascensor,
hasta, una vez, ayudé a una anciana con las bolsas de la compra...
¡No me queda más remedio! ¡Que nadie me señale con el dedo!

Señor, cuántas cruces veo a lo largo del día;
en cuántas cruces no me queda más remedio que arrimar el hombro,
aunque sea un paso, un minuto, aunque sea de mala gana...
¡No me queda más remedio! ¡Ya sabes, para quedar bien!

Señor, si no me queda más remedio... ¡Y no me queda!
voy a olvidarme de estas palabras,
voy a hacer oídos y corazón sordo a esta plegaria,
y en su lugar voy a cargar con tu cruz.

Sí, Señor, voy a deshacerme de la cruz del "cumplo y miento"
y vaya portar con la cruz del "cumplo y siento".
Sí, Señor, cumpliré con la misión de cargar con la cruz de mis hermanos
sintiendo en cada uno de ellos tu presencia salvadora.

SENATUS DE BILBAO
Alava, Asturias, Burgos, Cantabria, Guipuzcoa, Jaca, León, Navarra, La Rioja, Soria, Vizcaya.
Legión de María - Sombrerería, 12-1º izqda.- 48005 BILBAO
Tel. 94 415 30 26 - Legionbi@yahoo.es