LEGIÓN DE MARÍA

BOLETÍN INFORMATIVO | DEL SENATUS DE BILBAO

JUNIO-JULIO 2018

"La mayor victoria es vencerse a uno mismo".

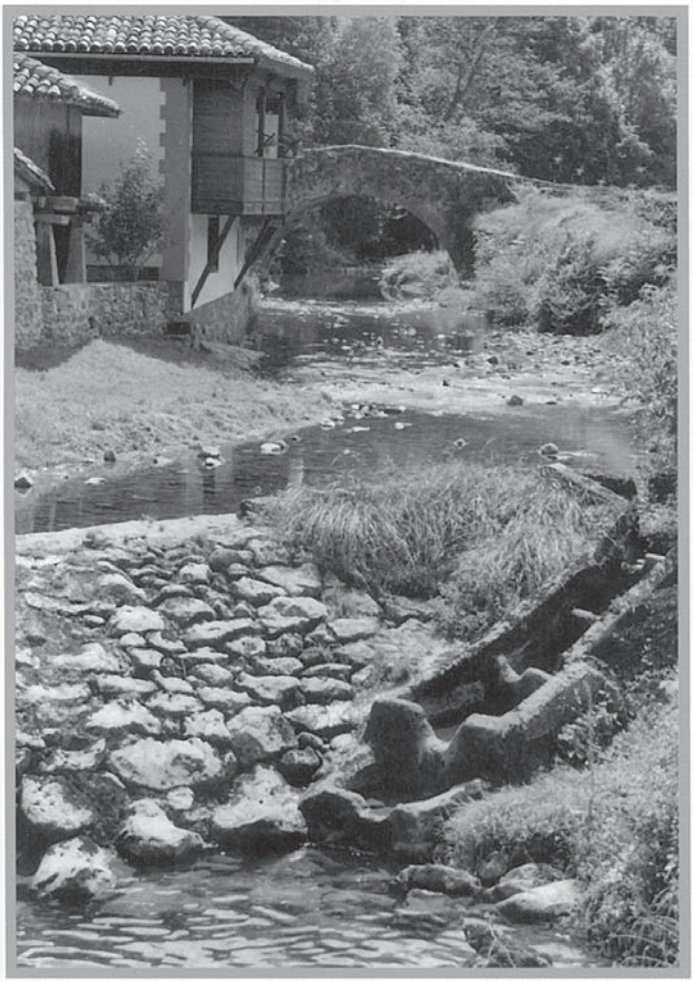

Gracias porque veo, porque veo el alba y las cosas bellas que Tú me regalas.

ALLOCUTIO

Por: Agustín Guerrero, Director Espiritual del Senatus de Bilbao.

PENSAMIENTO: "La Virgen ha de ser llevada y enseñada a todos los hombres, porque ella es su Madre". (Manual pag.364)
"Con respecto a María, adoptar la actitud de un niño hacía su madre. ¡Confianza total! (Edel Mary Quinn)

Estamos en el mes de Mayo, en el que tradicionalmente la Iglesia recuerda con más énfasis a la Virgen María. ***Ella debe ser llevada y enseñada a los hombres*** dice este Allocutio, y es verdad, pero debemos llevar a la práctica esta misión que tenemos como hijos de Dios. Si tenemos a Dios como Padre, también tenemos a María santísima como Madre. Porque María es el rostro materno de Dios.

María es la primera evangelizadora y con hechos concretos: en la obediencia y confianza plena a Dios: ***"He aquí la servidora del Señor" (Lc. 1,38),*** la que se pone a disposición del Señor sin reservas, cuando dijo al ángel: ***"Hágase en mí según tu palabra" (Lc.1, 36).*** La que nos enseña a escuchar y obedecer a su Hijo Jesús como cuando dijo a los sirvientes de aquella boda: ***"Haced lo que él os diga" (Jn. 2, 5).*** María acompañó a la primera comunidad cristiana, que fueron los discípulos de su Hijo, y así hasta nuestros días nos guía como estrella matutina y nos sigue acompañando con su amor maternal hasta que algún día nos llame el Señor.

Esa experiencia de vida solo podemos saber los que ***verdaderamente nos sentimos niños -o adoptamos la actitud como tal- hacia la Madre de Dios.*** Así nos dijo también nuestro Maestro Jesús: ***"El que no es como un niño no entrará en el reino de los cielos" (Mt. 18, 3).*** Una de ellas fue: ***Edel Mary Quinn***, de la que precisamente recordamos un aniversario más de su retorno a la casa del Padre el próximo 12 de Mayo. Estuve leyendo un libro sobre la vida de Edel Mary Quinn ("Una heroína del apostolado") y en él narra esa experiencia que ella vivió.

Se sintió niña pequeña ante María, se lanzó en sus brazos maternales y se dejó guiar por ella confiándola su vida, todos sus proyectos y trabajos. En otras palabras: se puso en total dependencia de Dios en María. De lo contrario es inexplicable todo lo que hizo esta hermana legionaria. Fue una incansable enviada de la Legión de María en el continente africano. A pesar de su débil y delicado estado de salud, se entregó por completo en su apostolado hasta su muerte en el "campo de batalla", como la heroica legionaria que fue durante toda su vida entregándose en plenitud a Dios en el servicio a los demás.

Esta fiel y abnegada legionaria de María nos dejó su testimonio y nos invita ahora a adoptar esa postura de sentirnos verdaderamente hijos de María. Porque el Todopoderoso es tan divino como humano. En su divinidad nos muestra su poder, su misericordia y su amor infinito por la humanidad entera. En lo humano nos dejó muy claro que también lo es al encarnarse en la Virgen María, por obra y gracia del Espíritu Santo.

(continúa en pág. 7)

CURIA "NTRA. SRA. de COVADONGA" de OVIEDO

Formada por: 3 praesidia, 15 miembros activos, 4 pretorianos, 70 auxiliares y 15 adjutores. No tienen Director espiritual ni en la Curia ni en los praesidia.

Situación:
Espiritual: Asisten diariamente a la Eucaristía. Las lecturas espirituales y hacen los puntos de estudio casi siempre del Manual.

Legionario: A los auxiliares se les informa de todos los actos legionarios. Un praesidium tiene una relación más directa con ellos.

Apostólico: Visitan Residencias de la Tercera Edad, en una de ellas colaboran en el comedor de la enfermería y ayudan a otros departamentos. Dos hermanas acogen y escuchan a los usuarios de Cáritas. Visitan a familiares y amigos en residencias y hospitales y aprovechan para contactar con otros residentes enfermos. Visitan a antiguas legionarias que se han dado de baja por la edad y viven solas. Colaboran en la Cocina Económica de Gijón, y mantienen contacto en la calle con los comensales. Asisten a la Catequesis de infancia en dos parroquias. Tienen representación en los Consejos Pastorales parroquiales y en todos los actos organizados por la Diócesis. Participan en cursos de Liturgia, catequesis, en un grupo de Oración Teresiana y en Vida Ascendente.

Eclesial: Están presentes en los Consejos Parroquiales y a disposición de la parroquia. A nivel diocesano asisten a todos los actos que organizan.

Proyectos: Cubrir los cargos vacantes de curia y praesidia. Lograr que se incorpore gente nueva a los praesidia.

DESDE EL CONCILIUM LEGIONIS

SOMOS RICOS de lo que DAMOS

Dublín, 12 de Febrero de 2018

Contribución al Concilium Legionis de la Legión de María

Querida Tesorera:

Les agradecemos sinceramente la muy generosa aportación de su Consejo para la financiación del Concilium de la Legión de María. Por favor trasládeles nuestro más profundo agradecimiento.

Como es habitual, hay muchas e importantes iniciativas que necesitan financiación. En los últimos meses, ha habido un particular empeño en el proceso de las causas de la Legión de María. Antes de Navidad fue nombrado un nuevo Postulador Fr. Gianni Festa O.P. con sede en Roma, para llevar las causas de los Siervos de Dios, Frank Duff y Alfonso Lambe. Para cubrir los numerosos gastos que esto conlleva, ha habido que hacer una transferencia de 15.000€ a los PP. Dominicos en Roma. Otros 3.000€ han sido abonados a requerimiento de la Congregación para las Causas de los Santos en el Vaticano para admitir y cotejar la documentación enviada a Roma por la Archidiócesis de Buenos Aires al terminar la causa de Alfonso Lambe en esa jurisdicción. Más cerca, La Comisión por la causa del Siervo de Dios Frank Duff ha decidido emplear los servicios del Departamento de Historia de la Universidad de Maynooth encargándole la colosal tarea de revisar y catalogar los escritos de Frank Duff. El presupuesto que asciende a 60.000€ ha sido enviado para cubrir los costos del proyecto.

A fin de hacer visible nuestra presencia, y con mucha antelación, en el Encuentro Mundial de las Familias que se celebrará el próximo mes de agosto, el Concilium ha reservado dos stands en el Palacio de Exhibiciones en la RDS con un costo aproximado de 4.000€.

Como ejemplo de nuestra financiación de la Legión de María en otras partes del mundo, se incluye un presupuesto de 6.400€ para la visita que se realizará durante dos semanas a las siete diócesis del Chad, prevista para el mes de abril y que llevará a cabo un equipo de ocho legionarios de Camerún en nombre del Concilium.

Como estamos en tiempo de Cuaresma, pido para todos bendiciones de parte del Concilium.

Con afecto.

Pat O´Donoghue.

PORQUE SÓLO TÚ, ESPÍRITU SANTO

Eres soplo en el espinoso camino de la fe
avívanos y condúcenos para que, lejos de desertar,
seamos altavoces permanentes del amor de Dios.

PORQUE SÓLO TÚ, ERES LA VERDAD
Atráenos a la claridad de la Palabra de Jesús
y así, con ella y por ella,
regresemos de la oscuridad del error.

PORQUE SÓLO TÚ, ERES FUEGO
Consume la leña de nuestro orgullo y cerrazón
para que, abriéndonos con lo que somos y tenemos,
brindemos al Señor nuestros dones y nuestro ser.

PORQUE SÓLO TÚ, ERES IMPULSO CREADOR
Muda nuestras acciones humanas en divinas
nuestras ideas en frutos de santidad
y, la siembra de nuestras manos y de todo esfuerzo,
en proyecto de un mundo nuevo con Dios.

PORQUE SÓLO TU, ERES ALIENTO DIVINO
Enciende nuestros senderos inciertos
Acompáñanos en las soledades y encrucijadas
Levántanos de las caídas y tropiezos
Sálvanos del maligno que amenaza lo divino
Aconséjanos en las decisiones e incertidumbres

PORQUE SÓLO TU, ERES FUERZA
Infúndenos valor para evangelizar sin timidez alguna
Impúlsanos coraje para defender nuestra fe
Provócanos serenidad para no responder con violencia
Inyéctanos conocimiento para comunicar a Dios
Engéndranos coherencia para vivir según lo qué creemos
Infúndenos testimonio para que otros vean lo que sentimos
Fecúndanos paciencia para no sucumbir ante las pruebas

PORQUE SÓLO TÚ, ERES VOZ DE DIOS
Que seas, hoy y siempre, en el presente y futuro
mano tendida y abierta en esta nuestra hora evangelizadora
Amén.

Javir Leoz

ENCUENTRO DE LOS TRES SENATUS DE ESPAÑA EN BILBAO

28/29_IV_2018

Una vez más, los tres Senatus se han reunido siguiendo las directrices enviadas desde Dublín. El presente año ha correspondido a Bilbao ser la sede organizadora. La asistencia al mismo ha sido de dieciocho personas, seis miembros por Senatus, incluidos los Directores Espirituales.

En un ambiente muy grato se fueron exponiendo por parte de cada Consejo la situación en que se encontraban en estos momentos. Los puntos más comunes y repetidos fueron: la dificultad para encontrar nuevos miembros ya que la sociedad hoy día no tiene mayor interés en el compromiso estable y esa falta de interés también se refleja en asuntos de Iglesia; esta dificultad queda patente a la hora de renovar cargos tanto para praesidia como –sobre todo- para los Consejos; la edad generalmente avanzada de los miembros que condiciona en muchos casos el tipo de actividades pastorales. Y todo lo anterior queda agravado por la carencia en muchísimos casos de Directores Espirituales que pudieran animar y orientar a los legionarios.

En la parte positiva se contemplaba los esfuerzos de algunos Consejos por emprender obras nuevas y el empeño en una difusión bien organizada, así como la renovación de la vida espiritual de sus miembros. Como se dice en el párrafo anterior, esto es más patente en aquellos lugares en los que cuentan con un buen Director Espiritual.

Una de las metas que se tuvo a la vista fue la cercana celebración del Centenario de la fundación de la Legión de María. A la vista de ello se propusieron una "lluvia de ideas" entre las que destacaron el proyecto a realizar el próximo año y que consiste en un encuentro de todos los miembros, que puedan y quieran, de los Senatus en Zaragoza a fin de ir "calentando motores". Y como más importante la promoción de las tres causas de beatificación introducidas en Roma de los tres hermanos: Frank Duff, Edel Mary Quinn y Alfie Lambe. Aparte la intensificación de la difusión y la búsqueda de nuevas actividades apostólicas acomodadas a nuestro tiempo y carisma.

Nos emplazamos todos para dentro de dos años y esta vez en la sede del Senatus de Madrid.

BURGOS: La Curia celebró un Vía Lucís en la parroquia Ntra. Sra. de Fátima, la presidió el vicario de la parroquia D. Julián. Después hubo una convivencia con chocolatata.

LEÓN: La Curia ha organizado dos retiros, uno para los miembros activos durante la cuaresma y otro para los miembros auxiliares. El primero compuesto por dos meditaciones, confesiones, eucaristía, comida y rezo de un Viacrucis contado por María en el Seminario Mayor. El Retiro de Auxiliares fue en las MM. Dominicas, meditando un Rosario y celebrando la Eucaristía.

(viene de pág. 2)

De esa manera tenemos al Emmanuel, al Dios con nosotros. ¡Qué enseñanza la que nos dejó nuestro Padre! Que el género humano no puede existir sin la intervención de una madre, razón por la cual cuando Dios se hizo hombre, necesitó de una mujer, María, para que Jesucristo tuviera una madre como las demás personas. Y María es una madre por excelencia, no solo por ser la Madre de Dios, sino porque ella es la llena de gracia, la que nos enseñó a hacer lo que su Hijo nos mande y la que le acompañó hasta la muerte en el calvario.

Pero el regalo más sublime que nos hizo Jesús, aparte de su entrega por nuestra salvación poco antes de entregar su Espíritu al Padre, fue dejarnos a su Madre, en aquel discípulo amado, para que también sea la nuestra, y de esa manera, no nos sintiéramos huérfanos en la vida. Todos los cristianos católicos tenemos a ***María como Madre y a Dios como Padre.***

Que todos los que nos hemos comprometido con Cristo mediante la gracia de nuestro bautismo, sigamos el camino que nos indicó el Señor. Y los legionarios de María con más razón todavía, ya que tenemos la promesa hecha a nuestra Madre Santísima de servir a los demás desde nuestro apostolado tal y como lo hizo nuestra hermana Edel Mary Quinn.

Se ha unido al Padre

OVIEDO

. Elvira Álvarez, miembro activo del praesidium “Reina de los Ángeles y del Rosario”.

JUVENILES

¡SEÑOR VERANEA EN MI CORAZÓN!

Convierte tus lugares de vacaciones en el paraíso.

Señor, te invito a pasar las vacaciones
en la profunda piscina del **Amor**:
para darme un chapuzón de ternura y afabilidad,
para empapar con afecto y entrega a mis hermanos faltos de cariño.

Señor, te invito a pasar las vacaciones
en la paradisíaca playa del **Perdón**:
para broncearme de tu infinita misericordia,
para usar, siempre, tu protector contra el odio y la venganza.

Señor, te invito a pasar las vacaciones
en la escarpada montaña de la **Fortaleza**:
para respirar, a cada segundo, la brisa de tu valentía,
para seguir subiendo a tu lado sin mirar jamás atrás.

Señor, te invito a pasar las vacaciones
por el hermoso monte de la **Generosidad**:
para hacer senderismo, mirando siempre las cunetas del camino,
para ofrecer siempre mi ayuda desinteresada.

Señor, te invito a pasar las vacaciones
por el inmenso camping de la **Felicidad**:
para llenarme del aroma de tu Alegría,
para contagiar a mis hermanos del gozo de tu compañía.

Señor, te invito a pasar las vacaciones
haciendo **turismo de interior**, visitando mi corazón:
para estar siempre a tu lado, de día y de noche,
para convertirte en el mejor huésped de mi corazón.

María Germania Troya

SENATUS DE BILBAO
Alava, Asturias, Burgos, Cantabria, Guipuzcoa, Jaca, León, Navarra, La Rioja, Soria, Vizcaya.
Legión de María - Sombrerería, 12-1º izqda.- 48005 BILBAO
legionbilbao@gmail.com • Tel. 94 415 30 26