LEGIÓN DE MARÍA

BOLETÍN INFORMATIVO | DEL SENATUS DE BILBAO

enero 2013

Fe es la fuerza de la vida.

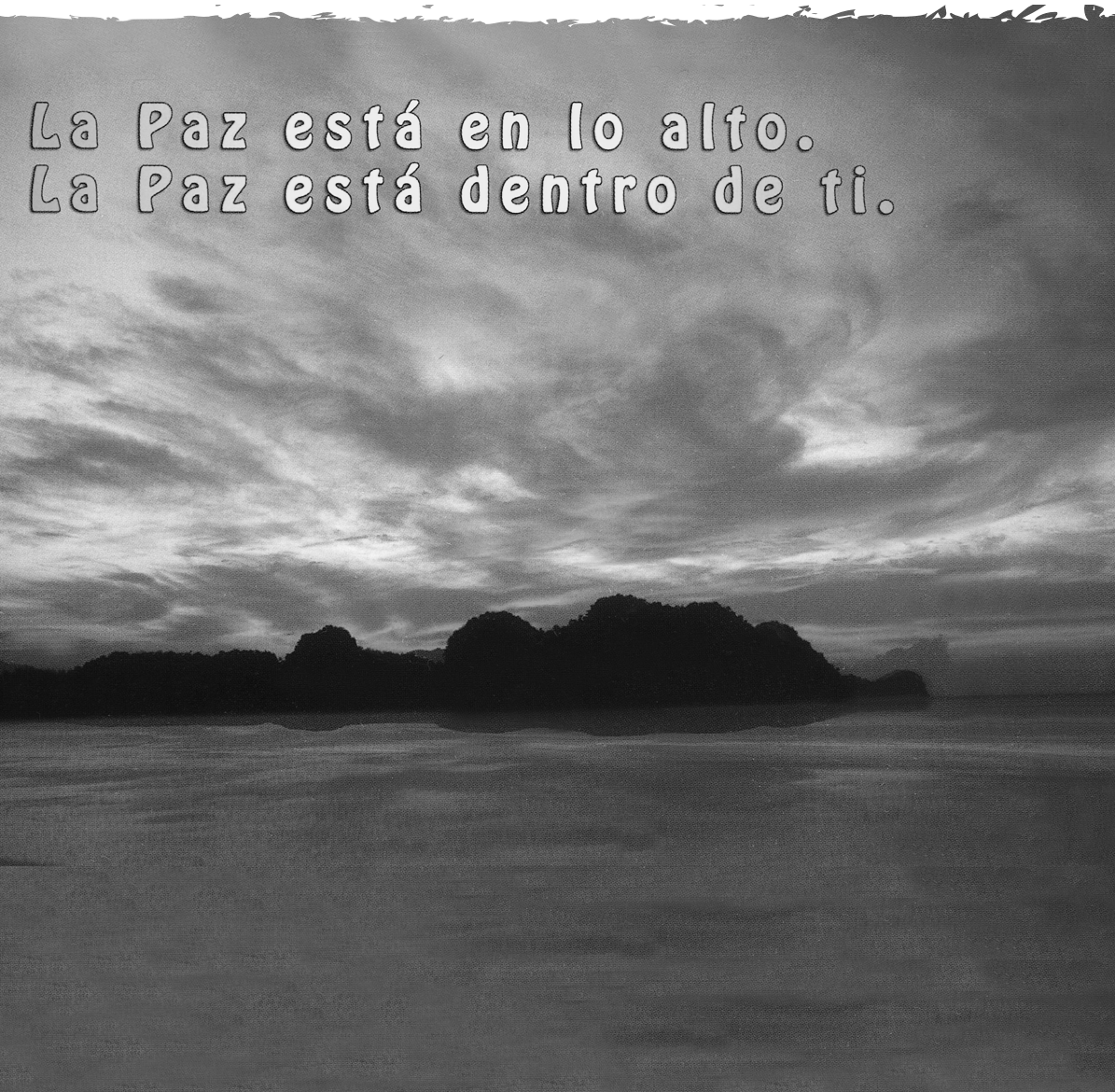

ALLOCUTIO

Por: D. Agustín Guerrero, Director Espiritual del Senatus de Bilbao

PENSAMIENTO: "La fe de la Virgen María aventajó a la de todos los hombres y ángeles juntos. Aunque vio a su hijo en el establo de Belén, le tuvo por creador del mundo" (San Alfonso de María Liborio)

Sin lugar a dudas es así la Fe de la Virgen María, incomparable, aventajando en ese sentido y en todo, a todos los hombres y ángeles juntos.

Aunque no solo vio sino vivió el acontecimiento en Belén, en aquel establo frío e incomodo, inusual y pobre para que en un lugar como ese, naciera nada menos que el propio Hijo de Dios.

Muchos se preguntarán cómo nuestro Creador tuvo que entregarnos a su Hijo de esa manera, pensando que pudo ser de otra forma, es decir con majestuosidad y poder.

Sin embargo la Virgen María no se incomoda ante esta situación, en el momento de dar a luz a su hijo. Todo esto y mucho más, la que a María le fortalece es su Fe y su confianza plena en Dios.

Así es la manifestación de Dios, insondables sus designios, se hace presente en lo más sencillo, se hace pobre y humilde para demostrar su grandeza.

Más adelante su Hijo Jesús dirá; ***"el que se hace grande se humilla, se hace pequeño, y el que se hace pequeño se hace grande".*** (Mt. 18,3-4) (Lc.14,11).

Modelo de la pequeña que se hizo grande es la Virgen María, Ella se siente casi nada ante Dios, se declara esclava del Señor, se asusta por el saludo majestuoso del ángel, pero acepta la propuesta del Creador.

Al poner en relieve la Fe de la madre de Jesús, no es porque la estemos maximizando o ensalzando, sino solamente reconociendo lo que Ella es y lo que se la ha otorgado por Gracia Divina.

Además Dios la ha engrandecido al elegirla para que sea la madre de su Hijo, el ángel de la anunciación, el enviado del Padre con aquel saludo majestuoso, ***"Dios te salve María, el Señor está contigo, Bendita tu entre las mujeres"*** (Lc. 1,28).

Ella turbada ante el ángel y su saludo, sin entender lo que estaba pasando, pero con la Fe que tiene acepta la propuesta de Dios, así se transforma en el ***Templo y Sagrario de la Santísima Trinidad.***

Un saludo especial en aquel tiempo era digno para alguien muy importante, y de hecho María lo es por su Fe, humildad y sencillez, que más adelante María, la llena de gracia comienza la misión de Jesús en llevar la Buena Nueva a los demás, esto vemos inmediatamente después de la encamación de Jesús.

En aquella visita que hizo María a su prima Isabel. Esta llena del Espíritu Santo se da cuenta de la Fe y grandeza de María, se siente pequeña ante Ella y la proclama con voz en grito, ***"Quien soy yo para que viniera a visitar la Madre de mi Señor, dichosa eres porque lo que te ha dicho el Señor se cumplirá".***

Así Jesús ya comenzó su misión desde el mismo seno materno, así vemos a María acompañar a su hijo hasta el pie de la cruz.

¡Que dicha y que gozo!…, al recibir de alguien importante una noticia buena, como siempre nos da nuestro Salvador, así lo sintió Isabel cuando recibió aquella visita de María y en ella Jesús.

NUESTROS CONSEJOS INFORMAN

CURIA "VIRGEN DEL VILLAR" de CORELLA

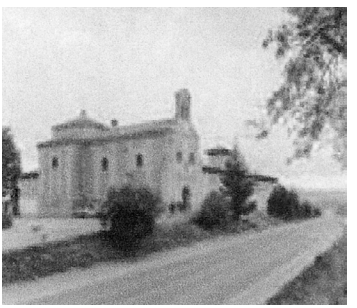

Corella

Formada por: 3 Praesidia, los 3 con Director Espiritual, son Carmelitas Descalzos. La Curia cuenta con 16 miembros activos, 6 pretorianos, 49 auxiliares y 4 adjutores.

Situación:
Espiritual: Asisten a Misa y Comunión diariamente, hacen las lecturas y colaboran con el sacerdote. Los Jueves Eucarísticos varias hermanas asisten a la exposición del Santísimo y los viernes a la oración Teresiana. El último jueves de cada mes acuden a la Hora Santa en la Capilla de Araceli.

Legionaria: A las juntas acuden con puntualidad, las lecturas hacen del Manual y el Evangelio. Han celebrado todas las fiestas legionarias y la Misa de difuntos.

Apostólico: los domingos tres legionarias llevan la Comunión a enfermos y personas mayores. Se encargan varios grupos de la Capilla Milagrosa, en la Misa hacen las lecturas y al terminar les llevan a los residentes a las salas de recreo y ayudan en los desayunos y les hacen encargos. Acompañan a una persona al hospital. Visitan a familias con hijos enfermos. Siguen con el joven drogodependiente y con las Sras. de Vida Ascendente. Una de las mayores cumplió 100 años, le acompañaron dos hermanas, recibió la Comunión y participarán en la fiesta con sus familiares. Varias legionarias trabajaron en la celebración de un retiro para enfermos Psíquicos, familiares y amigos de ellos. Un legionaria visita todas las semanas en la Residencia a unas señoras, también hacen visitas a domicilios, les hacen encargos y les llevan revistas religiosas. Reparten hojas informativas y religiosas de la Virgen del Carmen. También cortan el pelo a personas mayores. En la Iglesia de los P.P. Carmelitas reparten hojas informativas y reliquias de la Virgen del Carmen.

Eclesial: En las Parroquias ayudan siempre que les necesitan. En la Iglesia de los P.P. Carmelitas una persona se hace cargo de la Tesorería. En Semana Santa, colaboran en los actos litúrgicos, Viacrucis, procesiones y arreglan las Iglesias. En la novena de la Patrona dedican un día a la Legión, hacen las lecturas, la ofrenda y el sacerdote habla de la Legiónde María para darla a conocer. Asistieron a la Misa por la Unión de los cristianos. Llevan el Ropero de Cáritas. Se hacen cargo de la Capilla de la Virgen del Perpetuo Socorro y avisan a la Parroquia para celebrar la Misa.

Difusión: Esán atentos para hacer difusión y piden a la Virgen para conseguir más socios.

Proyectos: Seguir trabajando por la Legión, mejorar sus vidas y dar buen ejemplo a la Sociedad. En este año de la Fe, dar lo que el pueblo necesita y ser apóstoles y predicar lo que Dios les pidió. "Predicar la voz de Cristo".

¿QUÉ SIGNIFICA CREER HOY?

La fe nos da esto: se trata de una confianza plena en un "Tú" que es Dios, el cual me da una seguridad diferente, pero no menos sólida que la que proviene del cálculo exacto o de la ciencia.

La fe es un mero asentimiento intelectual del hombre frente a las verdades en particular sobre Dios; es un acto por el cual me confío libremente a un Dios que es Padre y me ama; que es la adhesión a un "Tú" que me da esperanza y confianza.

La fe es creer en este amor de Dios, que no disminuye ante la maldad de los hombres, ante el mal y la muerte, sino que es capaz de transformar todas las formas de esclavitud, dando la posibilidad de la salvación.

Tener fe es encontrar ese "Tú", Dios, que me sostiene y me concede la promesa de un amor indestructible, que no solo aspira a la eternidad, sino que le da.

Tener fe es confiar en Dios con la actitud del niño, el cual sabe que todas sus dificultades, todos sus problemas están a salvo en el "tú" de la madre. y esta posibilidad de salvación a través de la Fe es un don que Dios ofrece a todos los hombres.

Creer cristianamente significa abandonarme con confianza al sentido profundo que me sostiene a mí y al mundo; una sensación de que no somos capaces de darnos, sino de solo recibir como un don, y que es la base sobre la que podemos vivir sin miedo.

Esta certeza liberadora y tranquilizadora de la fe, debemos ser capaces de proclamarla con la palabra y demostrarla con nuestra vida de cristianos.

Podemos creer en Dios, porque El se acerca a nosotros y nos toca, porque el Espíritu Santo, don del Señor resucitado, nos hace capaces de acoger el Dios vivo.

La fe es un don sobrenatural, un don de Dios.

"Para profesar esta fe es necesaria la gracia de Dios, que proviene y ayuda, a los auxilios internos del Espíritu Santo, el cual mueve el corazón y lo convierte a Dios, abre los ojos de la mente y da a todos la suavidad en el aceptar y creer la verdad" (Dei Verbum, 5).

La fe es un don de Dios, pero también es un acto profundamente humano y libre.

Creer es confiar libremente y con alegría en el plan providencial de Dios en la historia, como lo hizo el patriarca Abraham, al igual que María de Nazaret.

La fe es, pues, un acuerdo por el cual nuestra mente y nuestro corazón dicen su propio "sí" a Dios, confesando que Jesús es el Señor. y este "sí" transforma la vida, abre el camino hacia una plenitud de sentido, la hace nueva, llena de alegría y de esperanza fiable. (Benedicto XVI).

50 ANIVERSARIO CURIA ANDRA MARI de DURANGO

21-11-62 - 21-11-2012

Este Consejo celebró sus Bodas de Oro el sábado 24 de Noviembre en la parroquia de S. Fausto.

La Eucaristí fue presidida por el Vicario Territorial D. José Agustín Maíz y concelebrada por D. Agustín Guerrero, Director Espiritual del Senatus de Bilbao, D. José Mª Sáez, Director Espiritual del Comitium de Logroño y el párroco D. Iñaki Loinaz.

Asistieron miembros activos, auxiliares, antiguos legionarios de la Curia, entre ellos los primeros legionarios que comenzaron en Durango, así como oficiales del Senatus y legionarios de Bilbao, Basauri, Logroño, SanSebastián y Vitoria, con muy buena asistencia.

Todo comenzó el 21 de Noviembre de 1962. Poco a poco fueron surgiendo diferentes praesidia, tanto de adultos como de juveniles, presentes en San Francisco, Santa Ana, Santa María y San Fausto. Los años 80 y 90 fueron los más florecientes, llegando a existir 8 praesidia. En la actualidad cuentan con tres grupos.

Dan las gracias por la oportunidad de que se les ha dado de pertenecer a la Legión de María, en este pueblo de Durango y lo que ello ha supuesto para sus vidas. Han tenido la ocasión de trabajar y conocer a otras personas que con su testimonio y ejemplo les han ido marcando el camino y ayudando a madurar en la fe.

Agradecen a Dios por todas las personas que han conocido, con las que han trabajado codo a codo, descubriendo el amor de Dios en el servicio a los demás, sin olvidarse de los diferentes Padres Espirituales que han sido el punto de referencia de sus grupos.

A María también quieren agradecerle porque en su nombre empezaron a reunirse hace 50 años. Y se han vuelto a reunir de nuevo con el mismo espíritu, para rezar, cantar y celebrar este aniversario.

Finalizada la Eucaristía, tuvo lugar una fraternal comida.

ZORIONAK!!

REUNIÓN DE PPC INTERNACIONAL
AÑO 2012

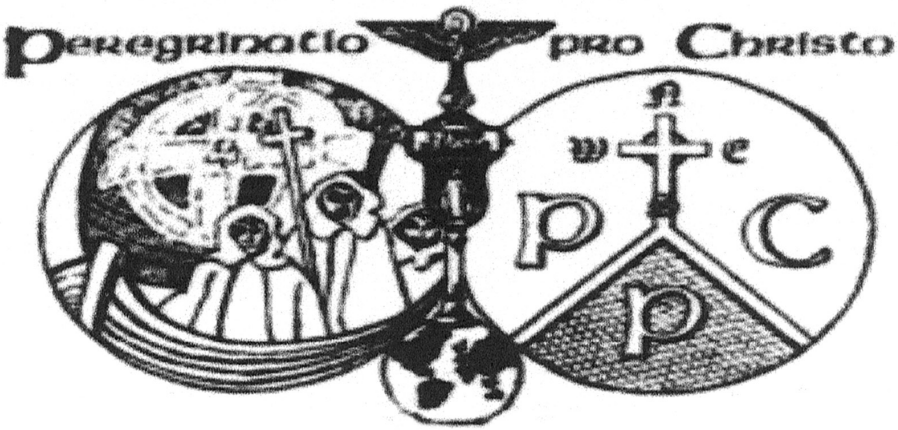

Asistieron legionarios de todo el país, y miembros de Inglaterra, Escocia, Francia, Austria y varios Directores Espirituales.

Resumen de los Proyectos de 2012 - Participantes:

De Dublín: 23 miembros.

En total: 314 fueron a Inglaterra, Escocia, entre ellos cuatro seminaristas, (uno de ellos por segunda vez), tres monjas y un Hermano religioso. Para algunos fue su tercera vez y 23 lo hicieron por primera vez.

El Comité ha recibido cartas de los sitios en que han estado de PPC, incluso diciendo que los católicos son los únicos que visitan su casa.

Los informes despertaron la fe de los asistentes. El informe del proyecto a **Suecia** fue tan impresionante que dos de los presentes dieron su nombre para ir el año que viene. Un praesidium tiene miembros de Nigeria, Vietnam, Polonia y Suecia: el país es multi-cultural. La Iglesia oficial del país sí cree que hay un "Ser Superior" pero no le llaman Dios. Cosa interesante fue que tuvieron problema en encontrar alojamiento en Suecia (no suele pasar). Una señora casada con un musulmán dijo que su marido le mataría si ella se hace católica. (espero que me entendáis).

Londres Central: No hay praesidium en la parroquia donde trabajaron: gente con dinero, otros clase media y pobres. Hubo problemas para entrar en los apartamentos pero en uno de ellos el portero era seminarista de Filipinas y les dio paso. Piden oraciones por él porque quiere ser sacerdote.

En otra parte de Inglaterra una legionaria -que había dejado la práctica de su fe hace poco tiempo- informó que le llegó una carta, diciendo que habían fundado un praesidium.

Siete legionarios irlandeses y nueve franceses hicieron PPC en **Lourdes.** Trabajaron en una parroquia y el Párroco les ayudó mucho. Algunos asistieron a las juntas que tuvieron y fundaron un praesidium de seis miembros.

De **Escocia** un grupo de diez personas: cinco irlandeses, cuatro escoceses y un inglés, fueron a **Finlandia**. Un país con solamente 800 católicos. Encontraron gente de muchas sectas y ateos, y siete personas tienen interés en conocer más sobre la Fe. Hasta ahora tienen dos personas convertidas, resultado de una PPC anterior, y el sacerdote pidió muchas oraciones por ellos. Esperan fundar allí un praesidium.

NOTICIAS DE LOS CONSEJOS

BILBAO: La Curia - Senatus celebró el jueves 15 de Noviembre un Encuentro en recuerdo de Frank Duff, lo dirigió el Director Espiritual del Senatus D. Agustín Guerrero, sobre el Año de la Fe.

LEÓN: El sábado 1 de Diciembre realizó este Consejo un Retiro, como preparación para el Adviento. Lo dirigió el D. Espiritual de la Curia D. Santiago Villafañez. Exponiéndoles que los que realizamos algún apostolado intenso debemos de tener oración, silencio, recogimiento. Hablar y escuchar a Dios. Sacar propósito para conocer más a Dios y a nosotros mismos. Jesús dijo el que me sigue no camina en tinieblas, porque El es la luz del mundo. Dios nos habla por medio de Jesús. María y Jesús siempre están relacionados, no podemos deslizar a Jesús de María y a María de Jesús. La fe es una autentica y renovada conversión. Al mundo debemos comunicarle nuestra fe, mediante la renovación en nosotros mismos y una exigencia para todos los legionarios. La Navidad se está viviendo de una manera frívola, a muchos no les dice nada, le hemos puesto tantas cosas que a Jesús apenas se le ve. El nacimiento es el hecho más importante de la historia, ya que se ha dividido antes de Cristo y después de Cristo.

ALFONSO LAMBE *Siervo de Dios*
Nace en Tullamore (Irlanda) 24 Junio de 1932
Enviado de la Legión de María a Sudamérica en 1953
Muere en Buenos Aires el 21 de Enero de 1959

FRASES DE ALFONSO

"Estoy más convencido que nunca: los que viven la Legión viven con más devoción la vida de la Virgen; y cuanto más uno se entrega a la Legión, tanto más se entrega a María".

"¡Cuán lejos me hallo de lo que, en su 'perfecta devoción a María', llama San Luis María Grignion de Montfort 'vivo retrato de la Virgen'! Si María es alabada, ella alaba a Dios; cuanto más se enaltece, tanto más se humilla. Orgullo y respeto humano impregna, de tal forma, cuanto digo y hago, que, varias veces, he intentado abandonarlo todo para no insultar más a María. Yo sé, sin embargo, que mi retirada de nada aprovecharía a las almas; por eso, he de esforzarme para que el reinado de María se realice; sí, para que María reine en todos los corazones. Debemos rezar mucho y pedir también a otros que recen para que María impere, como Reina, en nuestro propio corazón."

"Soy ciertamente muy débil, pero sé que la Madre de Dios protege a los hombres débiles para demostrar su poder. Me he acostumbrado, desde hace algún tiempo, a repetir diariamente, al fin de la Misa, la promesa legionaria. Cada línea de ella es de pleno consuelo para los hombres débiles."

"Nosotros los legionarios hacemos todo para servir maternalmente al Cuerpo Místico de Cristo"

"No necesito decir que soy indigno y completamente inepto para realizar semejante labor (ir a América a extender la Legión). A pesar de ello, deseo fervientemente poder llevarla a cabo, pues sé que Dios será honrado por medio de mis esfuerzos".

"Comprenderán mejor la Legión de María cuando intenten exponerla a otros."

Se han unido al Padre

LEÓN

• Ángeles Álvarez, madre de Julia Suárez, tesorera del praesidium "Ntra. Sra. del Camino".

SANTANDER

• Mª Luisa Argueso, fue Presidenta del praesidium "Ntra. Sra. de Lourdes" y "Ntra. Sra. de la Visitación".

ANTE EL AÑO QUE HA TERMINADO

Ha terminado un nuevo año y quiero darte gracias por
todo aquello que recibí de TI.
Gracias por la vida y el amor, por la alegría y el dolor,
por cuanto fue posible y por lo que no pudo ser.
Te ofrezco cuanto hice en este año,
el trabajo que pude realizar y las cosas
que pasaron por mis manos y lo que con ellas pude construir.

Te presento a las personas que a lo largo de
estos meses amé, las amistades nuevas y los
que están más lejos, los que me dieron su mano
y aquellos a los que pude ayudar con los que
compartí la vida, el trabajo, el dolor y la alegría.

Pero también, Señor hoy quiero pedirte perdón;
perdón por el tiempo perdido, por el dinero mal
gastado, por la palabra inútil yel amor desperdiciado.
Perdón por las obras vacías y por el trabajo mal hecho,
y perdón por vivir sin entusiasmo.

He iniciado un nuevo año y detengo mi vida
ante el nuevo calendario aún sin estrenar
y te presento estos días que sólo TU sabes si llegaré a vivirlos.
Hoy te pido para mí y los míos la paz y la alegría,
la fuerza y la prudencia, la claridad y la sabiduría.

Quiero vivir cada día con optimismo y bondad
llevando a todas partes un corazón lleno de comprensión y paz.
Cierra Tu mis oídos a toda falsedad
y mis labios a palabras mentirosas,
egoístas, mordaces o hirientes.

Abre en cambio mi ser a todo lo que es bueno
que mi espíritu se llene sólo de bendiciones, y las deje a mi paso.
Llename de bondad y de alegría
para que cuantos conviven conmigo o se acerquen a mí
encuentren en mi vida un poco de TI.
Danos un año feliz y enséñanos a repartir felicidad

Amén

SENATUS DE BILBAO

Alava, Asturias, Burgos, Cantabria, Guipuzcoa, Jaca, León, Navarra, La Rioja, Soria, Vizcaya.

Legión de María - Sombrerería, 12-1º izqda.- 48005 BILBAO

Tel. 94 415 30 26 - Legionbi@yahoo.es